



ASSOCIAÇÃO DE PAIS E AMIGOS DOS EXCEPCIONAIS DE PEDERNEIRAS

Fundada em 17-04-1968

C.N.P.J. 47.583.752/0001-96

Declarada de Utilidade Pública Estadual pelo Decreto n.º. 19263 de 11-08-1982

Declarada de Utilidade Pública Municipal pela Lei n.º. 859 de 18-11-1968

Declarada de Utilidade Pública Federal pelo Decreto n.º. 95244 de 16-11-1987

Avenida Nossa Senhora Aparecida, L - 1375. CEP: 17283-022 - Pederneiras - SP

Fone (14) 3284-1594/3283-3570 | E - mail: apae_pederneiras@yahoo.com.br

PLANO DE TRABALHO SERVIÇO DE EQUOTERAPIA

Emenda Impositiva	Valor
João P. Lino dos Santos	R\$ 263.755,78
Ângela M. Vermelho e Antônio Licerra	R\$ 200.100,51
Ângela M. Vermelho	R\$ 242.590,02
Edilson D. de Paula	R\$ 90.000,00
Total	R\$ 796.446,31

Área: Saúde

2026



1. IDENTIFICAÇÃO DA INSTITUIÇÃO

1.1 APRESENTAÇÃO

NOME: Associação de Pais e Amigos dos Excepcionais de Pederneiras

CNPJ: 47.583.752/0001-96

ENDEREÇO: Avenida Nossa Senhora Aparecida, Leste, 1375

BAIRRO: Vila Paulista | **CEP:** 17.283-022 | **MUNICÍPIO:** Pederneiras - SP

FONE/FAX: (14) 3284-1594 / 3283-3570

HOME PAGE: <http://pederneiras.apaebrasil.org.br>

E-MAIL: apae_pederneiras@yahoo.com.br

DATA DE FUNDAÇÃO: 17/04/1968

PÚBLICO ATENDIDO: Pessoas com deficiências intelectual, múltipla e transtorno do espectro autista associado à outras deficiências

FUNCIONAMENTO: Segunda à Sexta-feira, das 07h00min às 16h45min

ÂMBITO DE ATUAÇÃO: Defesa dos Direitos, Educação, Inclusão social e profissional, Saúde, Assistência Social, Apoio às famílias, Lazer e Cultura, Esporte.

ÂMBITO DE AÇÃO: Município de Pederneiras e distritos

MODALIDADE DE ATENDIMENTO: Gratuito

REPRESENTANTE LEGAL: Rinaldo Batista Mazeto – Presidente

DECLARAÇÕES DE UTILIDADE PÚBLICA

✓ Municipal: Lei municipal nº. 859 de 18/11/1968

✓ Estadual: Decreto nº. 19.263 de 11/08/1982

✓ Federal: Decreto nº. 95.244 de 16/11/1987

CERTIFICADO DE ENTIDADE BENEFICENTE DE ASSISTÊNCIA SOCIAL (CEBAS)

✓ 308796.0768697/2023

FONTES DE RECURSOS

1. FONTE PÚBLICA – CONVÊNIOS e SUBVENÇÕES

✓ Secretaria de Educação do Estado e do Município

✓ Secretaria de Assistência Social do Município de Pederneiras

✓ Secretaria de Saúde do Município de Pederneiras

2. FONTE PRÓPRIA – SERVIÇOS e PROMOÇÕES

✓ Eventos

✓ Doações

✓ Associados contribuintes

MISSÃO

“Promover e articular ações de defesa dos direitos, prevenção, orientações, prestação de serviços, apoio à família direcionada a melhoria da qualidade de vida da pessoa portadora de deficiência e à construção de uma sociedade mais justa e solidária”.

VISÃO

“Movimento de pais, amigos e pessoas com deficiência, de excelência e referência no país, na defesa dos direitos e prestação de serviços nas áreas de assistência social, educação e saúde”.

FINALIDADES ESTATUTÁRIAS

I – promover a melhoria da qualidade de vida das pessoas com deficiência e transtornos globais do desenvolvimento, em seus ciclos de vida: crianças, adolescentes, adultos e idosos, buscando assegurar-lhes o pleno exercício da cidadania;

II – prestar serviço de habilitação e reabilitação ao público definido no inciso I deste artigo, e a promoção de sua integração à vida comunitária no campo da assistência social, realizando atendimento, assessoramento, defesa e garantia de direitos, de forma isolada ou cumulativa às pessoas com deficiência, preferencialmente intelectual e múltipla, e para suas famílias;

III – prestar serviços de educação especial às pessoas com deficiência, preferencialmente intelectual e múltipla;

IV – oferecer serviços na área da saúde, desde a prevenção, visando assegurar uma melhor qualidade de vida para as pessoas com deficiência, preferencialmente intelectual e múltipla.

BREVE HISTÓRICO E MISSÃO DA INSTITUIÇÃO

Em 17 de Abril de 1968, aconteceu a Assembleia Geral, onde foi votada por unanimidade a fundação da Associação de Pais e Amigos dos Excepcionais de Pederneiras com aprovação do seu Estatuto Social bem como Eleição e Posse da Primeira Diretoria cujo 1º Presidente foi o Sr. Dr. José Franco da Rocha.

Filiaram a APAE junto à Federação e de imediato se preocupavam em levantar a população que seria atendida. Inicialmente eram 30 casos, sendo que para o atendimento de 26 desses foi estabelecido um “acordo” com a APAE de Jaú onde eram transportados diariamente até lá com a ajuda de transportes cedidos, ora de táxi ou através da ambulância do município.

Surgiu a ideia da criação de contribuintes fixo no intuito de angariar fundos para a aquisição de uma Kombi, para melhoria das condições de transporte. Enfim, conseguiram.

Através de insistentes promoções e buscas por doações, foram superando as dificuldades e assumindo satisfatoriamente os comandos da APAE. Foi criada uma classe especial junto ao Grupo

Escolar Eliazar Braga para atendimento dos alunos, uma vez que não existia ainda uma sede própria e a APAE de Jaú começou a criar resistência para os atendimentos.

Tão logo, a APAE começou a iniciar seus trabalhos no prédio do “antigo fórum” e mais tarde chegou a tão sonhada doação – as instalações atuais doadas pelo Sr. Sebastião Rodrigues Rocha e pela loja Maçônica Deus e Caridade de Pederneiras, sendo assinada a escritura de doação no ano de 1979.

Atualmente, a APAE tem como missão promover e articular ações de defesa dos direitos, prevenção, orientações, prestação de serviços, apoio a família direcionada a melhoria da qualidade de vida da pessoa com deficiência e a construção de uma sociedade mais justa e solidária.

1.2 DIRETORIA

Cargo	Nome Completo:	Ocupação	Data de Nasc.	RG	Orgão Exp.	CPF
Presidente	Rinaldo Batista Mazeto	Empresário	08/05/69		SSP/SP	
Vice-Presidente	Paulo Sérgio Stabile Junior	Empresário	25/08/88		SSP/SP	
1º Dir. Secretário	Hudson Luiz Rodrigues	Gestor Comercial	12/05/82		SSP/SP	
2º Dir. Secretário	Marisa Ferreira Reghini	Aposentada	07/02/61		SSP/SP	
1º Dir. Financeiro	Agnaldo Rosisca	Administrador de empresa	25/11/66		SSP/SP	
2º Dir. Financeiro	Israel Marran	Contador	04/08/74		SSP/SP	
Diretor de Patrimônio	Peterson Cassimiro Pacheco Ferraz	Empresário	19/02/83		SSP/SP	
Diretor Social	José Francisco Caracho	Assistente Administrativo	09/02/66		SSP/SP	
Conselho Fiscal	José Aurélio Frascareli	Empresário	22/09/71		SSP/SP	
Conselho Fiscal	João Lino da Silva Reghini	Aposentado	23/04/48		SSP/SP	
Conselho Fiscal	Paulo Valério de Godoi Neto	Empresário	23/02/91		SSP/SP	
Suplentes Conselho Fiscal	Santo Valter Baldo	Empresário	31/10/55		SSP/SP	
Suplentes Conselho Fiscal	Eliete Rosana Alves Pereira	Professor	21/10/69		SSP/SP	
Suplentes Conselho Fiscal	Luis Henrique Frascareli	Empresário	02/09/63		SSP/SP	
Conselho de Administração	Donizeti Aparecido Martins	Aposentado	02/06/55		SSP/SP	
Conselho de Administração	Eds Wilson Simões	Empresário	02/05/66		SSP/SP	
Conselho de Administração	João Marino Stabile	Empresário	02/07/61		SSP/SP	
Conselho de Administração	José Augusto Stabile	Empresário	30/08/59		SSP/SP	
Conselho de Administração	Marcos Antonio de Aguiar	Empresário	24/06/60		SSP/SP	
Conselho de Administração	Mário Donizete Massoca	Comerciante	21/04/56		SSP/SP	
Conselho de Administração	Antônio Ribeiro Maciel Sobrinho	Empresário	11/06/54		SSP/SP	
Conselho de Administração	Aline Cristiani Ferreira da Silva	Do Lar	26/04/86		SSP/SP	
Conselho de Administração	Lauro de Goes Maciel	Aposentado	04/07/46		SSP/SP	
Conselho de Administração	Giovanni Reguini	Gerente de Vendas	11/08/79		SSP/SP	
Conselho de Administração	Jonas Cassemiro Ferraz	Empresário	03/03/90		SSP/SP	
Conselho de Administração	Paulo Vítor Garcia	Veterinário	12/05/86		SSP/SP	
Conselho de Administração	Francisco Paulo Contador Parelli	Servidor Publico Estadual	11/06/81		SSP/SP	
Conselho de Administração	Fabricio Fernandes Terruel	Professor	11/03/74		SSP/SP	
Conselho de Administração	Leandro Roberto Afonso	Empresário	27/08/78		SSP/SP	
Procurador Jurídico	Maurício Possebon Neto	Advogado	05/09/64		SSP/SP	
Procurador Jurídico	Sérgio Dias Sorze	Advogado	27/11/75		SSP/SP	
Autodefensor Titular	Geraldo Bento	Usuário APAE	16/01/86		SSP/SP	
Autodefensor Titular	Ana Paula Ferreira dos Santos	Usuário APAE	08/05/96		SSP/SP	
Autodefensor Suplente	Gabriel Henrique Menezes Arturi	Usuário APAE	24/12/06		SSP/SP	
Autodefensor Suplente	Júlia Carolina Magalhães Lucas	Usuário APAE	07/06/01		SSP/SP	

1.3 EQUIPE (VINCULO CLT E PRESTADORES DE SERVIÇOS)

Quantidade	Profissional
2	Assistente Social
4	Auxiliar Administrativo
2	Auxiliar de Cozinha
1	Auxiliar de Enfermagem
1	Auxiliar de Manutenção/motorista
1	Coordenador Geral
1	Coordenador Administrativo
1	Coordenador Equipe Técnica
1	Coordenador Pedagógico
2	Cozinheiras
23	Cuidadores (APAE e RI)
1	Dentista
1	Diretora escolar
2	Educador Social
1	Enfermeiro (a)
8	Fisioterapeuta
3	Fonoaudióloga
2	Instrutor de equoterapia
1	Médico Neuropediatra
1	Médico Psiquiatra
1	Mensageiro
3	Motorista
1	Nutricionista
1	Operadora de Telemarketing
1	Professor de Artes
1	Professor de Educação Física
9	Professores Especialistas
12	Psicólogos
4	Servente de Limpeza
5	Terapeuta Ocupacional
97	PROFISSIONAIS

2. JUSTIFICATIVA

A equoterapia é uma prática terapêutica que utiliza o cavalo de forma multidisciplinar com o objetivo de promover o desenvolvimento físico e psicomotor. Trata-se de uma intervenção que busca promover o desenvolvimento biopsicossocial de pessoas com deficiência intelectual e múltiplas, bem como de indivíduos com transtorno do espectro autista associado a outras condições. O movimento do cavalo atua diretamente no desenvolvimento motor, psicológico, cognitivo e social dos praticantes (SILVA, 2008).

Segundo Liporeoni e Oliveira (2005), a equoterapia contribui para o aumento do controle motor em atividades estáticas e dinâmicas, auxiliando na modulação do tônus e da força muscular, no controle de tronco, no autocontrole e na coordenação motora. Esses benefícios resultam em maior independência funcional, proporcionada pelo movimento tridimensional característico do cavalo.

Os atendimentos são realizados conforme as necessidades e potencialidades de cada participante através da elaboração do Plano Terapêutico Singular (PTS).

No aspecto físico, a Equoterapia tem demonstrado resultados significativos no aprimoramento do desenvolvimento motor dos participantes. Conforme Paiva et al. (2019), “a interação com o cavalo estimula movimentos tridimensionais que replicam os padrões de movimento humano, contribuindo para o aprimoramento do equilíbrio, da postura e da coordenação”. Esses movimentos específicos do cavalo proporcionam estímulos sensoriais e proprioceptivos que favorecem o desenvolvimento de habilidades motoras e o controle corporal.

No aspecto psicológico, observa-se que a prática contribui para o fortalecimento da autoestima, da autoconfiança e do bem-estar emocional. De acordo com Silva (2017), “a relação estabelecida com o cavalo durante as sessões terapêuticas promove uma conexão afetiva única, caracterizada por afeto, empatia e comunicação não verbal, o que contribui para a melhoria do estado emocional dos indivíduos”. Essa interação terapêutica, marcada pela confiança e vínculo com o animal, estimula a liberação de endorfinas, hormônios diretamente relacionados à sensação de prazer e bem-estar.

No aspecto social, a Equoterapia oferece um ambiente inclusivo e acolhedor, propício à interação e ao desenvolvimento de habilidades sociais. Segundo Vargas et al. (2018), “as atividades em grupo realizadas durante as sessões de Equoterapia promovem a comunicação, a cooperação e o respeito mútuo entre os participantes, contribuindo para a melhoria das habilidades sociais e da integração social”. Assim, as vivências coletivas durante as sessões favorecem a construção de relacionamentos saudáveis e fortalecem a integração entre os praticantes, os profissionais e os animais envolvidos.

De forma geral, estudos científicos têm comprovado de maneira consistente os benefícios da Equoterapia como uma intervenção terapêutica eficaz e abrangente. Almeida et al. (2020) destacam que “a Equoterapia tem sido associada a melhorias significativas no desenvolvimento biopsicossocial, abrangendo aspectos físicos, psicológicos e sociais dos participantes”. Tais evidências reforçam o papel

da Equoterapia como uma abordagem terapêutica completa, capaz de promover avanços concretos na qualidade de vida e na inclusão das pessoas atendidas.

A APAE de Pederneiras mantém, desde 1998, o Centro de Equoterapia “Lélia Maria Lemos Silva”, estruturado de acordo com as normas da ANDE-Brasil (Associação Nacional de Equoterapia) entidade reconhecida nacional e internacionalmente pela excelência técnica e científica na regulamentação, formação e credenciamento de centros de Equoterapia no país. O espaço conta com uma infraestrutura ampla, segura e com recursos, que permite a realização dos atendimentos com qualidade e conforto.

A equipe técnica é composta por equitadores, psicólogos, fisioterapeutas e auxiliares devidamente capacitados e com formação específica na área. Além desses profissionais, o funcionamento do serviço depende também de uma equipe de apoio, incluindo coordenação, auxiliares administrativos, cuidadores e equipe de limpeza, que garantem o bom andamento das atividades e a segurança dos praticantes.

Inicialmente, o serviço era mantido exclusivamente por recursos próprios e doações da comunidade, atendendo cerca de 14 praticantes. Em 2021, com o apoio do Fundo da Criança e do Adolescente (CMDCA), foi possível ampliar o atendimento para 80 pessoas com deficiência, em sessões individuais e em grupo. A partir de 2024, o serviço passou a ser viabilizado também por meio de emendas impositivas de vereadores e parlamentares, o que possibilitou o aumento do número de beneficiários para aproximadamente 180 pessoas.

Apesar dos resultados expressivos e do impacto social comprovado da Equoterapia, o serviço enfrenta anualmente grandes desafios para garantir sua manutenção financeira. A continuidade do projeto depende diretamente da destinação de recursos públicos e da sensibilidade dos representantes políticos, uma vez que a APAE, enquanto instituição sem fins lucrativos, não dispõe de receitas próprias suficientes para cobrir todos os custos operacionais.

A cada exercício, é necessário buscar novas fontes de financiamento para assegurar o atendimento das pessoas com deficiência que dependem desse serviço essencial. Nesse contexto, a participação e o apoio dos vereadores e parlamentares por meio de emendas impositivas são fundamentais para a sustentabilidade do projeto, permitindo que a instituição mantenha a qualidade dos atendimentos, amplie o número de beneficiários e garanta condições adequadas de trabalho à equipe técnica.

O custeio da Equoterapia em 2026 está estimado em **R\$ 796.446,31 (Setecentos e noventa e seis mil, quatrocentos e quarenta e seis reais e trinta e um centavos)** provenientes de emendas parlamentares municipais, distribuídas da seguinte forma:

- **Vereador João Paulo Lino: R\$ 263.755,78 (33,12%)**
- **Vereadores Ângela M. Vermelho e Antônio Licerra: R\$ 200.100,51 (25,12%)**
- **Vereadora Ângela M. Vermelho: R\$ 242.590,02 (30,45%)**
- **Vereador Edilson Domingos de Paula: R\$ 90.000,00 (11,31%)**

O compromisso dos agentes públicos com a continuidade do Centro de Equoterapia “Lélia Maria Lemos Silva” representa muito mais do que o repasse de recursos: trata-se de um ato de responsabilidade social e de promoção da dignidade humana, assegurando que pessoas com deficiência continuem tendo acesso a um tratamento de comprovada eficácia e impacto transformador.

3. OBJETO

Transferência de emenda impositiva no valor total de **R\$ 796.446,31 (Setecentos e noventa e seis mil, quatrocentos e quarenta e seis reais e trinta e um centavos)** de emendas impositivas, afim de custear despesas desta instituição que realizam atendimentos e prestam serviços especializados de Reabilitação e Habilitação para as pessoas com deficiência intelectual, múltipla e transtorno do espectro autista associado a outras deficiências, especificamente no **Projeto de Equoterapia**.

4. OBJETIVO DO PROJETO

4.1 – Objetivo Geral: Promover o desenvolvimento físico, psicológico e social de pessoas com deficiência por meio da prática de Equoterapia, proporcionando uma melhora na qualidade de vida e na inclusão social.

4.2 Objetivos Específicos:

- ✓ Melhorar a coordenação motora, equilíbrio e postura dos participantes.
- ✓ Estimular a comunicação e socialização.
- ✓ Desenvolver a autoconfiança e a autoestima.
- ✓ Promover a inclusão social através de atividades integrativas.

5. PÚBLICO ALVO

Pessoas com deficiência intelectual e múltiplas, transtorno do espectro autista associados a outras deficiências.

6. ABRANGÊNCIA GEOGRÁFICA

Município de Pederneiras e distritos

7. PERÍODO DE VIGÊNCIA

Doze (12) meses a partir da data da assinatura da parceria

8. DESCRIÇÃO DA ESTRUTURA – SERVIÇO

O Centro de Equoterapia que funciona desde 1998 dentro da unidade da APAE de Pederneiras e hoje conta com uma equipe multiprofissional especializada e capacitada pela ANDE-Brasil, composta por 02 equitadores, 01 educador físico, 03 psicólogos, 03 fisioterapeutas e equipe de apoio.

Atualmente, o centro dispõe de 04 animais utilizados nas sessões terapêuticas — as éguas Athena e Serena, e os cavalos Fogo e Guacho — todos devidamente treinados e cuidados para o desenvolvimento das atividades.

A estrutura física atual conta com:

- Terreno com dimensão total de 20 x 50 metros;
- Pista de areia (20 x 40 metros) com fechamento lateral;
- Arena coberta com estrutura metálica;
- Espaço arborizado, com jardim e mini pomar utilizados nas terapias;
- 02 baias e 02 piquetes;
- Rampa auxiliar de acesso;
- 02 salas destinadas a reuniões e atendimentos;
- 02 espaços para armazenamento de materiais (ração, feno, selas, mantas, entre outros);
- 01 banheiro.
- 03 mantas, 05 selas e 05 capacetes de proteção;
- Materiais diversos utilizados nas sessões, como cones, bambolês, argolas e bolas de diferentes tamanhos;
- Testes e instrumentos padronizados para avaliação dos usuários e de suas famílias.

O espaço é um importante núcleo de estimulação e desenvolvimento global, promovendo benefícios físicos, emocionais, cognitivos e sociais aos usuários atendidos.

9. METODOLOGIA

Os atendimentos serão realizados no Centro de Equoterapia que se encontra na própria instituição, que visa prestar atendimento em Equoterapia para pessoas com deficiências intelectual e múltipla, autismo e outras deficiências de ambos os sexos. As sessões acontecem uma vez por semana, com duração de 30 minutos para cada praticante, podendo ser ampliado de acordo com a necessidade individual de cada usuário. O praticante ficará em atendimento por um período de no máximo dois anos. O atendimento equoterápico só poderá ser iniciado mediante parecer favorável em avaliação médica, psicológica e fisioterápica. Após o praticante ser avaliado será estabelecido um plano terapêutico singular de acordo com as necessidades e potencialidades dos praticantes.

Durante o decorrer dos atendimentos, será avaliado a evolução de cada praticante e poderá ter alteração de conduta perante as necessidades apresentadas. Segue o fluxograma abaixo.

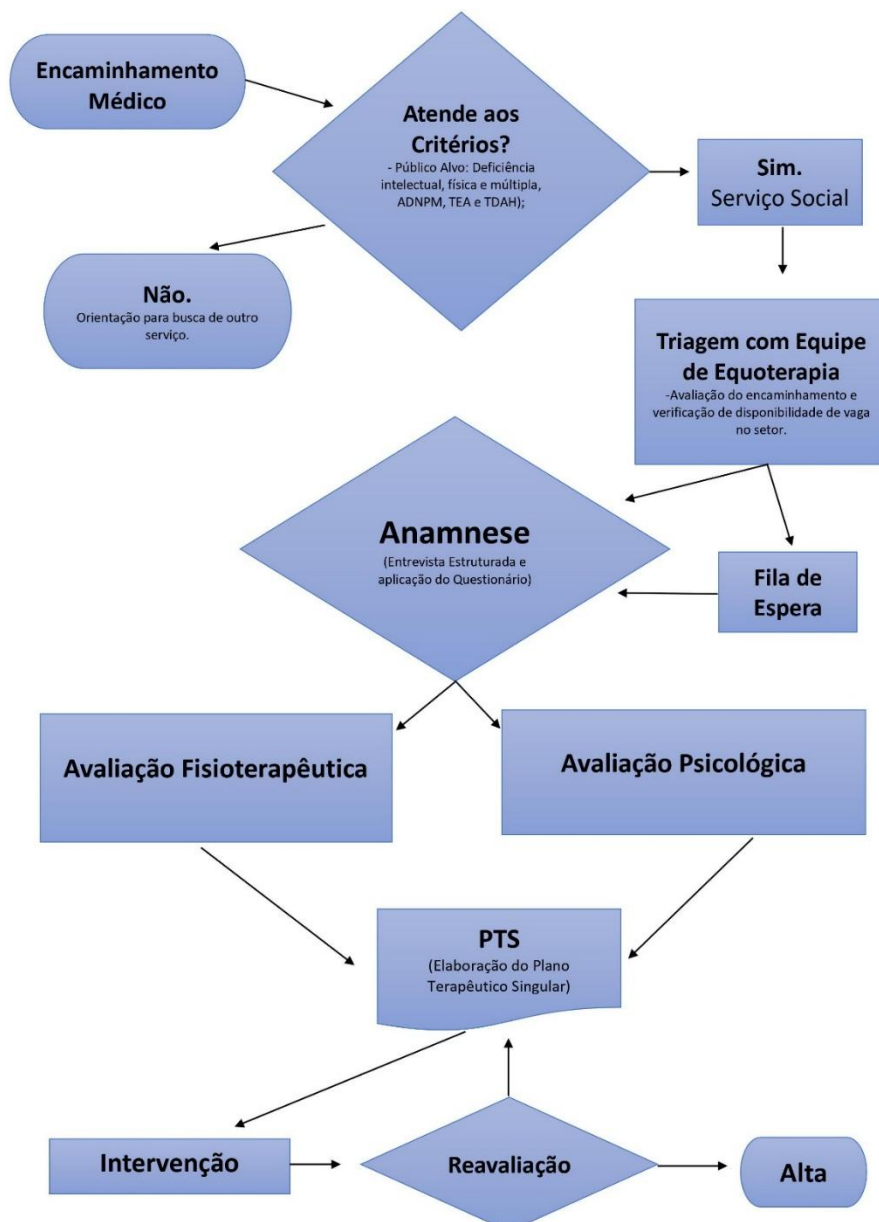

10. CRONOGRAMA DE EXECUÇÃO DE ATIVIDADES

Atividades/Mês	1	2	3	4	5	6	7	8	9	10	11	12
Avaliação equipe interdisciplinar - Anamnese	X	X	X	X	X	X	X	X	X	X	X	X
Elaboração do PTS – Plano Terapêutico Singular	X	X	X	X	X	X	X	X	X	X	X	X
Atendimento/Terapias	X	X	X	X	X	X	X	X	X	X	X	X
Evoluções prontuários ou elaboração de relatórios	X	X	X	X	X	X	X	X	X	X	X	X
Orientações as famílias ou para outros profissionais	X	X	X	X	X	X	X	X	X	X	X	X
Encaminhamentos a rede socioassistenciais ou outros serviços	X	X	X	X	X	X	X	X	X	X	X	X
Reunião de Equipe ou Discussão de Casos	X	X	X	X	X	X	X	X	X	X	X	X
Avaliação do Serviço Prestado		X		X		X		X		X		X
Devolutiva com as famílias	X	X	X	X	X	X	X	X	X	X	X	X
Capacitação da Equipe			X			X			X			X
Prestação de Contas		X		X		X		X		X		X

11. RESULTADOS ESPERADOS

- ✓ Melhora no desenvolvimento motor e cognitivo dos participantes.
- ✓ Aumento da autoestima e da autoconfiança.
- ✓ Maior integração social e inclusão.
- ✓ Satisfação das famílias e dos participantes com o programa.

12. METAS E INDICADORES

Resultado(s)	Indicadores qualitativos	Indicadores quantitativos	Meios de verificação
Atender 90 pessoas com deficiência, uma média de 320 atendimentos mês	Avaliação semestral ou sempre que necessário. Intervenções/terapias.	Registro da frequência (Lista Presença)	Resultado do Instrumento de Avaliação, Relatórios e Assiduidade
Melhora no desenvolvimento motor e cognitivo dos participantes.	Avaliação semestral ou sempre que necessário e terapias.	Avaliação semestral ou sempre que necessário	Observação Clínica; estudo de caso; registros fotográficos e/ou vídeos; resultados de instrumentos avaliativos padronizados que poderão ser: GMFM (Medida da função motora grossa), PORTAGE; Escala de equilíbrio de BERG e VINELAND;
Aumento da autoconfiança e autoestima.	Avaliação semestral ou sempre que necessário e terapias.	Avaliação semestral ou sempre que necessário	Observação Clínica; estudo de caso; registros fotográficos e/ou vídeos; resultados de instrumentos avaliativos padronizados
Maior integração social e inclusão.	Avaliação semestral ou sempre que necessário e terapias.	Avaliação semestral ou sempre que necessário	Observação Clínica; estudo de caso; registros fotográficos e/ou vídeos; resultados de instrumentos avaliativos padronizados e Feedback da família e resultado
Satisfação das famílias e dos participantes com o programa.	Avaliação semestral com os familiares dos participantes	Avaliação semestral e/ou ao término do PTS	Aplicação de avaliação de Satisfação aos familiares/responsáveis

13. CRONOGRAMA E PLANO DE APLICAÇÃO DOS RECURSOS

Especificações	Total	Concedente	Proponente	% Ano
Recursos Financeiro - Recursos Humanos	559.675,95	559.675,95	0,00	70,27%
Recursos Financeiro - Material de Consumo	180.179,00	180.179,00	0,00	22,62%
Recursos Financeiro - Prestação de Serviço	56.591,36	56.591,36	0,00	7,11%
TOTAL	796.446,31	796.446,31	0,00	100,00%

14. QUADRO DETALHADO DO CRONOGRAMA DE APLICAÇÃO DOS RECURSOS

a) - Descrição do Cronograma de Aplicação

Especificações	Total	Concedente	Proponente
Recursos Financeiro - Recursos Humanos	559.675,95	559.675,95	0,00
Recursos Financeiro - Material de Consumo	180.179,00	180.179,00	0,00
Recursos Financeiro - Prestação de Serviço	56.591,36	56.591,36	0,00
TOTAL	796.446,31	796.446,31	0,00

b) Recursos Humanos

Cargo	CH	Salário Nominal	Insalubridade	Gratificação e Outros	Vale Transporte	Salário MAR/25	jan	fev	5,0%							
									Salário MAR/26	mar	abr	maí	jun	jul	ago	
Cuidador	44	1.857,00			200,34	2.057,34	2.057,34	2.057,34	2.160,21	2.160,21	2.160,21	2.160,21	2.160,21	2.160,21	2.160,21	2.160,21
Auxiliar administrativo	44	3.426,68				3.426,68	3.426,68	3.426,68	3.598,01	3.598,01	3.598,01	3.598,01	3.598,01	3.598,01	3.598,01	3.598,01
Servente Limpeza	44	1.857,00	648,40	-	200,34	2.705,74	2.705,74	2.705,74	2.841,03	2.841,03	2.841,03	2.841,03	2.841,03	2.841,03	2.841,03	2.841,03
Cuidador	44	1.857,00	648,40	-	200,34	2.705,74	2.705,74	2.705,74	2.841,03	2.841,03	2.841,03	2.841,03	2.841,03	2.841,03	2.841,03	2.841,03
Fisioterapeuta	30	3.685,00				3.685,00	3.685,00	3.685,00	3.869,25	3.869,25	3.869,25	3.869,25	3.869,25	3.869,25	3.869,25	3.869,25
Psicologa	30	3.685,00				3.685,00	3.685,00	3.685,00	3.869,25	3.869,25	3.869,25	3.869,25	3.869,25	3.869,25	3.869,25	3.869,25
Instrutor Equoterapia	44	2.785,50	324,20			3.109,70	3.109,70	3.109,70	3.265,19	3.265,19	3.265,19	3.265,19	3.265,19	3.265,19	3.265,19	3.265,19
Fisioterapeuta	30	3.685,00				3.685,00	3.685,00	3.685,00	3.869,25	3.869,25	3.869,25	3.869,25	3.869,25	3.869,25	3.869,25	3.869,25
Coordenadora Geral	30	4.923,45		2.625,00		7.548,45	7.548,45	7.548,45	7.925,87	7.925,87	7.925,87	7.925,87	7.925,87	7.925,87	7.925,87	7.925,87
Cuidador/instrutor	44	4.085,40	324,20			4.409,60	4.409,60	4.409,60	4.630,08	4.630,08	4.630,08	4.630,08	4.630,08	4.630,08	4.630,08	4.630,08
SALARIO						37.018,24	37.018,24	37.018,24	SALARIO	38.869,15	38.869,15	38.869,15	38.869,15	38.869,15	38.869,15	38.869,15
FGTS						2.961,46	2.961,46	2.961,46	FGTS	3.109,53	3.109,53	3.109,53	3.109,53	3.109,53	3.109,53	3.109,53
TOTAL						39.979,70	39.979,70	39.979,70	TOTAL	41.978,69	41.978,69	41.978,69	41.978,69	41.978,69	41.978,69	41.978,69

continuação

set	out	nov	dez	1º decimo terceiro	2º decimo terceiro	1/3 férias	SUB-TOTAL BUDGET	FGTS MÊS	desembolso por funcionario	TOTAL CONVÊNIO	Concedente	Proponente
2.160,21	2.160,21	2.160,21	2.160,21	1.080,10	1.080,10	720,07	28.597,03	2.287,76	30.884,79	32.019,87	R\$ 559.675,95	0,00
3.598,01	3.598,01	3.598,01	3.598,01	1.799,00	1.799,00	1.199,34	47.630,78	3.810,46	51.441,25	53.331,82		
2.841,03	2.841,03	2.841,03	2.841,03	1.420,51	1.420,51	947,01	37.609,77	3.008,78	40.618,55	42.111,36		
2.841,03	2.841,03	2.841,03	2.841,03	1.420,51	1.420,51	947,01	37.609,77	3.008,78	40.618,55	42.111,36		
3.869,25	3.869,25	3.869,25	3.869,25	1.934,63	1.934,63	1.289,75	51.221,50	4.097,72	55.319,22	57.352,32		
3.869,25	3.869,25	3.869,25	3.869,25	1.934,63	1.934,63	1.289,75	51.221,50	4.097,72	55.319,22	57.352,32		
3.265,19	3.265,19	3.265,19	3.265,19	1.632,59	1.632,59	1.088,40	43.224,83	3.457,99	46.682,82	48.398,51		
3.869,25	3.869,25	3.869,25	3.869,25	1.934,63	1.934,63	1.289,75	51.221,50	4.097,72	55.319,22	57.352,32		
7.925,87	7.925,87	7.925,87	7.925,87	3.962,94	3.962,94	2.641,96	104.923,46	8.393,88	113.317,33	117.481,99		
4.630,08	4.630,08	4.630,08	4.630,08	2.315,04	2.315,04	1.543,36	61.293,44	4.903,48	66.196,92	68.629,79		
38.869,15	38.869,15	38.869,15	38.869,15	19.434,58	19.434,58	12.956,38	514.553,56	41.164,29	555.717,85	576.141,67		
3.109,53	3.109,53	3.109,53	3.109,53	1.554,77	1.554,77	1.036,51	41.164,29					
41.978,69	41.978,69	41.978,69	41.978,69	20.989,34	20.989,34	13.992,90	555.717,85					

c) Materiais de Consumo – Recursos Financeiros

Item da Despesa - Consumo	Valor Mensal	Valor Anual	Concedente	Proponente
Capacitação, treinamentos e cursos	R\$ 1.027,75	R\$ 12.333,00	R\$ 12.333,00	R\$ 0,00
EPI's e Uniformes	R\$ 734,83	R\$ 8.818,00	R\$ 8.818,00	R\$ 0,00
Materiais de Escritório, informática, gráfica , produtos de higiene e limpeza, descartáveis, fraldas	R\$ 939,00	R\$ 11.268,00	R\$ 11.268,00	R\$ 0,00
Combustível, peças e acessórios de veículos	R\$ 925,75	R\$ 11.109,00	R\$ 11.109,00	R\$ 0,00
Materiais para Manutenção predial (pintura, reparos, hidráulica, elétrica etc ; manutenção de equipamentos e mobiliários;	R\$ 5.301,42	R\$ 63.617,00	R\$ 63.617,00	R\$ 0,00
Materiais e recursos terapêuticos e testes padronizados	R\$ 166,67	R\$ 2.000,00	R\$ 2.000,00	R\$ 0,00
Água Mineral, gêneros alimentícios, gás, Suprimento Equoterapia)	R\$ 2.586,17	R\$ 31.034,00	R\$ 31.034,00	R\$ 0,00
Total Mês	R\$ 11.681,58	R\$ 140.179,00	R\$ 140.179,00	R\$ 0,00

d) Prestação de Serviço – Recursos Financeiro

Item da Despesa - Prestação de Serviço	Valor Mensal	Valor Anual	Concedente	Proponente
Prestador Serviços (casqueamento, veterinário e motorista)	R\$ 3.645,83	R\$ 43.750,00	R\$ 43.750,00	R\$ 0,00
Manutenção predial, manutenção veículos , serviços contábeis	R\$ 4.403,45	R\$ 52.841,36	R\$ 52.841,36	R\$ 0,00
Total Mês	R\$ 8.049,28	R\$ 96.591,36	R\$ 96.591,36	R\$ 0,00

e) Cronograma de Desembolso

Descrição Detalhada	1º Mês	2º mês	3º Mês	4º Mês	5º Mês	6º Mês
Recursos - Recursos Humanos	46.639,66	46.639,66	46.639,66	46.639,66	46.639,66	46.639,66
Recursos - Materiais Consumo	11.681,58	11.681,58	11.681,58	11.681,58	11.681,58	11.681,58
Recursos - Prestação de Serviço	8.049,28	8.049,28	8.049,28	8.049,28	8.049,28	8.049,28
Total Mês	66.370,53	66.370,53	66.370,53	66.370,53	66.370,53	66.370,53
Descrição Detalhada	7º Mês	8º Mês	9º Mês	10º Mês	11º Mês	12º Mês
Recursos - Recursos Humanos	46.639,66	46.639,66	46.639,66	46.639,66	46.639,66	46.639,66
Recursos - Materiais Consumo	11.681,58	11.681,58	11.681,58	11.681,58	11.681,58	11.681,58
Recursos - Prestação de Serviço	8.049,28	8.049,28	8.049,28	8.049,28	8.049,28	8.049,28
Total Mês	66.370,53	66.370,53	66.370,53	66.370,53	66.370,53	66.370,53
TOTAL GERAL (12 MESES)	R\$ 796.446,31					

R\$ 796.446,31 (Setecentos e noventa e seis mil, quatrocentos e quarenta e seis reais e trinta e um centavos.)

15. MONITORAMENTO E AVALIAÇÃO

A avaliação e o monitoramento do projeto serão realizados de forma contínua, por meio do controle de frequência dos usuários no sistema ARGUS, de reavaliações semestrais dos atendimentos e dos Planos Terapêuticos Singulares (PTS), da aplicação de pesquisas de satisfação com usuários e familiares, bem como de reuniões periódicas da equipe técnica para análise dos resultados. Além disso, serão elaborados relatórios periódicos, assegurando transparência e acompanhamento das ações desenvolvidas

16. DECLARAÇÃO

Na qualidade de representante legal do Proponente, declaro, para fins de prova junto à Prefeitura do Município de Pederneiras, para os efeitos e sob as penas da lei, que inexistente qualquer débito em mora ou inadimplência com qualquer órgão ou entidade da administração pública federal, estadual ou municipal, que impeça a transferência de recursos oriundos do Município de Pederneiras, na forma deste Plano de Trabalho.

Pederneiras, 21 de janeiro de 2026.

RINALDO BATISTA
 MAZETO: [REDACTED]
 [REDACTED]

Assinado de forma digital por
 RINALDO BATISTA
 MAZETO: [REDACTED]
 Dados: 2026.02.10 17:22:43 -03'00'

Rinaldo Batista Mazeto

Presidente – APAE de Pederneiras

17. APROVAÇÃO PELO CONCEDENTE

APROVAÇÃO:

CONCEDENTE

Pederneiras, _____ de _____ de _____.